



[www.lana-grossa.com](http://www.lana-grossa.com)



**BOLERO · ELASTICO**  
Model 01 – Elastico Flyer

# BOLERO · ELASTICO

## Model 01 – Elastico Flyer



**Str.:** 34/36 (40/42)

Tallene vedrørende str. 40/42 er angivet i parentes. Er der kun oplyst ét tal, gælder dette alle størrelser.

**Materiale:** Lana Grossa-kvalitet ”Elastico” (96 % bomuld, 4 % polyester (elitè), løbelængde = ca. 160 m / 50 gr.): **300(350) gr** resedagrøn (fv 141), hæklenål nr. 3½.

**Fastmasker (fm):** Hver rk begyndes med 1 vende-luftmaske, som ikke tælles med. Den sidste m på en rk hækles i denne lm.

**Blomstermønster:** Hækles i rækker efter diagrammet. Tallene i venstre side viser vrangsiderækkerne, i højre side retsidesrækkerne. Den 1. fm på den 1. rk hækles i den 2. lm fra nålen. Fra den 2. rk begynder alle rk med 3 vende-lm som erstatning for den 1. stm. I bredden begyndes med m før den 1. pil, gentag rapporten mellem pilene og slut med m efter den 2. pil. I højden hækles 1. – 8. rk 1 gang, derefter gentages 5. – 8. rk 2 gange = i alt 16 rk. Hækl 17. – 26. rk 1 gang og gentag derefter 23. – 26. rk.

**Hæklefasthed:** 2 rapporter og 8½ rk i blomstermønster med hæklenål nr. 3½ = 15½ x 10 cm, 19 fm og 11 rk = 10 x 5 cm.

**Ryg med ærmehalvdele:** Slå 111(131) lm + 1 vende-lm op og hæk l blomstermønster, som fordeles som ovenfor beskrevet. Gentag rapporten mellem pilene 4(5) gange = 5½(6½) rapport efter den 2. rk. Fortsæt lige op. Når arb måler 23 cm = 20 rk, slås 40 lm op i begge sider til **ærmer**, idet garnet

sættes til i højre side med en kædemaske som vist i diagrammet. I venstre side hækles blot videre i slutningen af den 20. rk. Disse luftmasker hækles med i blomstermønsteret. Det højre ærme er indtegnet i diagrammet i hele bredden. Det venstre ærme hækles på samme måde, blot modsat = 9½(10½) rapport i alt. Når ærmekanten måler 21(23½) cm = 18(20) rk, er arb færdigt.

**Venstre forstykke med ærmehalvdel:** Slå 41(51) lm + 1 vende-lm op og hæk l blomstermønster, idet der på den 2. rk sluttes med den 2. sidste (sidste) stm, hæk l rapporten mellem pilene 1 gang = 2(2½) rapport. Fra den 2. rk hækles lige op. Når arb måler 23 cm = 20 rk, slås 40 lm op i højre side til **ærme** ved at fæste garnet med 1 km. Hækl disse lm med i blomstermønsteret = i alt 4(4½) rapport. Når ærmekanten måler 21(23½) cm = 18(20) rk, er forstykket færdigt.

**Højre forstykke med ærmehalvdel:** Hækles mæge til det venstre, blot spejlvendt.

**Montering:** Spænd arb ud efter målene, fugt det let og lad det tørre. Sy sømmene, idet de midterste 12 cm på ryggen lades frie til halsudskæring, se tegningen. Langs de lodrette forkanter og ærmekanterne hækles 1 rk fm og 1 rk kædemasker. Bælte: Slå 250(285) lm + 1 vende-lm op og hæk l fm frem og tilbage. Når der er hæklet 5 cm = 11 rk, brydes garnet. Sy bæltet fast langs kanten fornedet på forstykker og ryg, idet kanterne rynkes let. Midten af bæltet placeres i ryggens midte. Der er ca. 28(30) cm tilbage i hver side til bælteender.

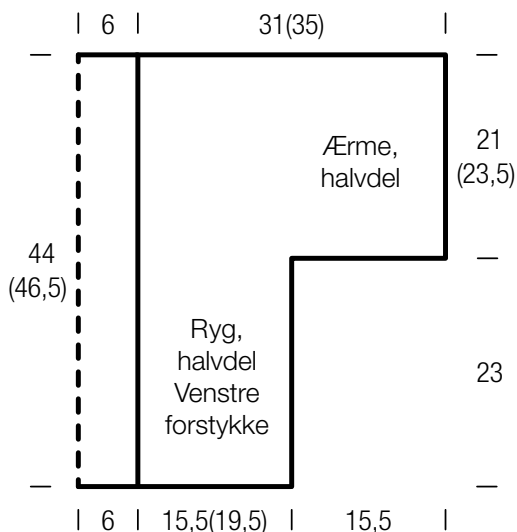

# BOLERO · ELASTICO

## Model 01 – Elastico Flyer



Diagram

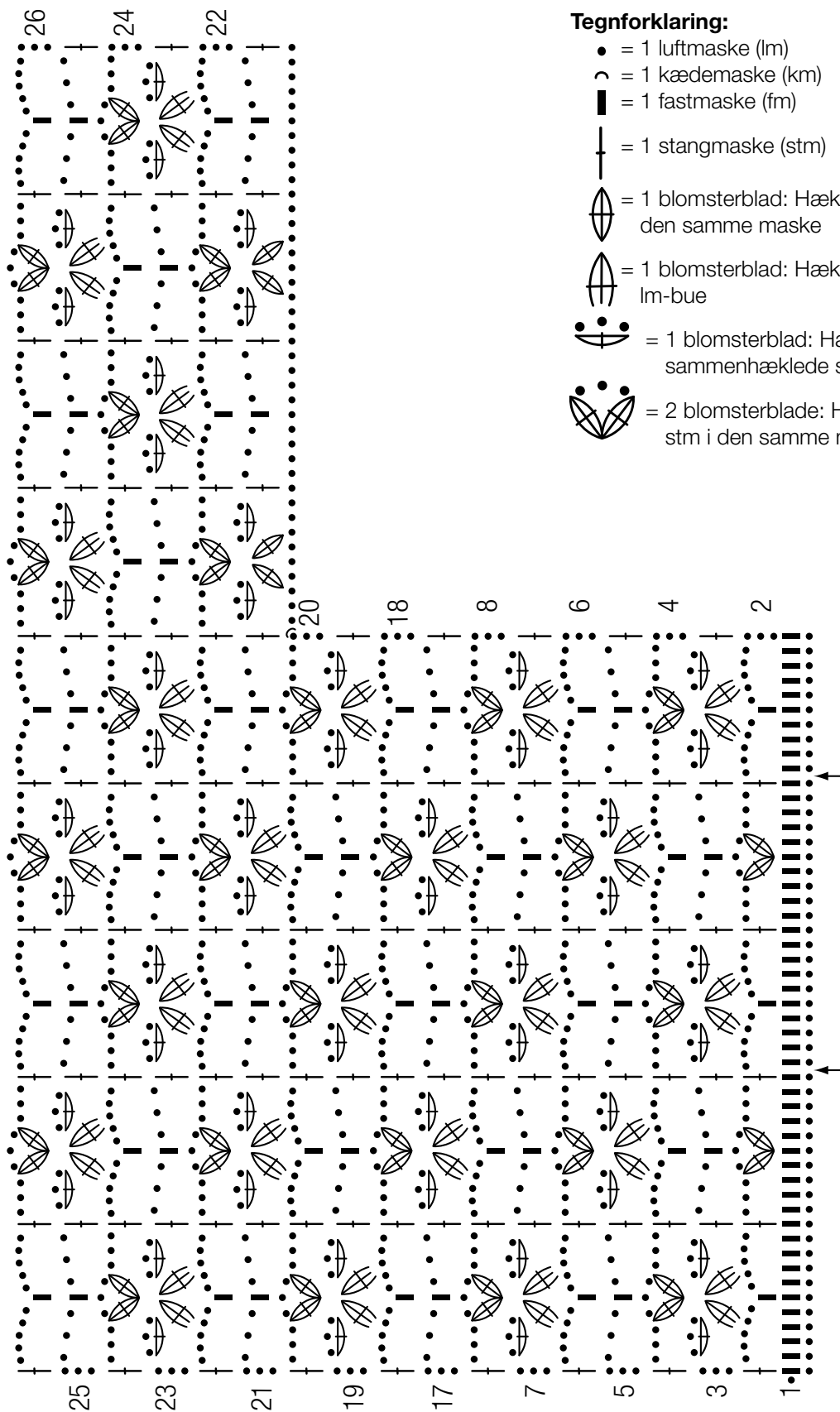

**Tegnforklaring:**

- = 1 luftmaske (lm)
- ⌋ = 1 kædemaske (km)
- = 1 fastmaske (fm)
- = 1 stangmaske (stm)
- ☞ = 1 blomsterblad: Hækl 3 sammenhæklede stm i den samme maske
- ☞ = 1 blomsterblad: Hækl 3 sammenhæklede stm i en lm-bue
- ☞ = 1 blomsterblad: Hækl 3 lm og 2 sammenhæklede stm i den samme maske
- ☞ = 2 blomsterblade: Hækl 2 x 3 sammenhæklede stm i den samme maske, adskilt af 3 lm

**Bemærk:**

Drej diagrammet 90 grader i urets retning, når du skal hække efter det.

## Strikkefasthed

Lav altid en strikkeprøve, før du går i gang med selve arbejdet. Prøven skal være ca. 12 x 12 cm og strikkes i det mønster, der er angivet i opskriften. Er der færre masker på 10 cm. på prøven (= for løst), skal der benyttes ½ - 1 nr. tyndere pinde og er der flere masker på 10 cm. på prøven (= for stramt), skal der benyttes ½ - 1 nr. tykkere pinde.

**Bemærk:** Strikarbejder falder forskelligt ud. Det er ikke altid, at den strikkefasthed, som er angivet på garnets bandedole, er den, der benyttes i opskriften. Ligeledes er strikkefastheden, der er angivet på garnets bandedole, altid målt på glatstrik. For at sikre den perfekte pasform er det vigtigt, at der strikkes en prøve i Modelens mønster og med den strikkefasthed, der er opgivet i opskriften.

**Bemærk:** Det er vigtigt at kontrollere på snittegningen i opskriften, at modellen kommer til at passe til den ønskede størrelse.

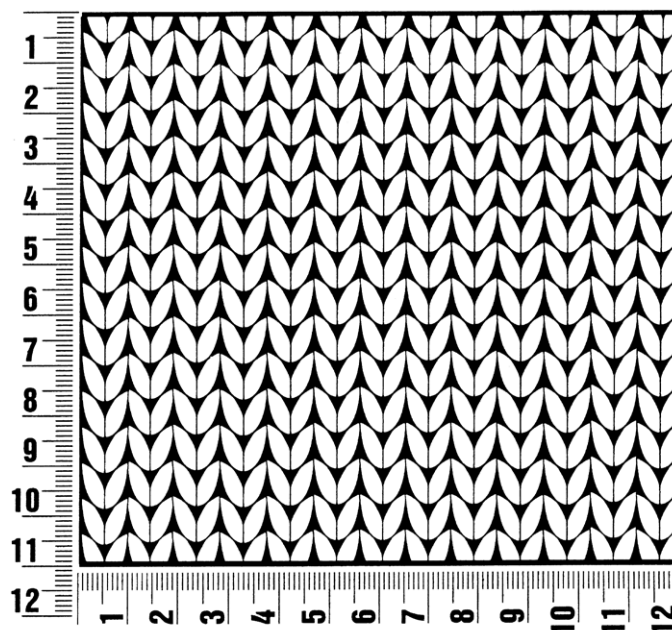

## Fortkortelser

**M** = maske(r)

**p** = pind(e)

**omg** = omgang(e)

**Fv.** = farve

**vr** = vrang

**r** = ret

**rts** = retsiden

**vrs** = vrangsiden

**sm** = sammen

**arb** = arbejdet

**flg.** = følgende

**rk** = række

**stm** = stangmaske

**lm** = luftmaske

**km** = i strik kantmaske og i

hækling kædemaske

**fm** = fastmaske

### Kolofon

Udgiver: Lana Grossa GmbH, Gaimersheim, www.lana-grossa.com

Fotos: Nicolas Olonetzky, www.olonetzky.com